

関西大学北陽高等学校・北陽中学校

「総合補償制度」のご案内

(団体総合生活保険)



10%の割引!



充実した補償と相談サービス

総合補償制度はご卒業までの間、ご子女のケガや病気の補償に加えて、賠償事故や保護者の方が万が一の場合の学資費用や育英費用などを幅広く補償する制度となっております。

是非この機会にご加入をご検討いただきますようお願い申し上げます。

お手続きはこちらから >

申込みはWEBで簡単3分!



こんな時は
おまかせください！

様々な危険からお子様をお守りします！

「急激かつ偶然な外来の事故」によるケガを
補償します！

病気に対する補償も
ご用意しています！



通学中にケガ



自転車で転倒してケガ



病気で2日以上入院

日常生活での損害賠償責任を
補償します！

扶養者に万一のことが
あった場合に備えます！



自転車で誤って
他人に衝突



借りたバッグが盗難



扶養者が事故や病気で
亡くなった

ご加入者向けサービスのご案内

おからだや暮らしに関する
お悩みに無料でお応えします

詳しくはこちら 

関西大学北陽高等学校・北陽中学校

2025年度

総合補償制度の ご案内

総合補償制度は団体総合生活保険のペットネームです

重要なお知らせ

大阪府では自転車保険に加入しなければなりません。大阪府自転車条例により、自転車利用者は保険加入が義務化されました。本補償制度は本義務化条例に対応した補償内容です。

学内外問わず
**24時間
補償!**



入通院の
**1日目から
補償!**



病氣入院は1日を超えて
継続して入院した場合が
対象です。

示談交渉サービス付き

**賠償責任を
補償**

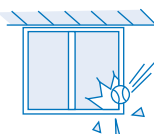

自転車での
**ケガや
賠償責任も
補償!**

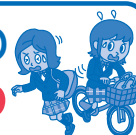

入学時のお手続きで卒業までご安心いただけます。

申込みはWEBで簡単3分!

お申し込み方法

1 サイトへアクセス

QRコードから
特設サイトへアクセス

保険期間:3年
※中学生・高校生共通タイプ



URL: <https://shokuiki.tokiomarine-e.jp/app/S000000747/CtCYJK9XuRqe>

2 加入タイプの選択

加入タイプ選択の際には、適宜パンフレットをご参照ください。



3 クレジットカード 登録完了

※加入手続き完了

クレジットカード登録が完了しました。

クレジットカードの登録が完了しました。

お申し込みの完了を確認してください。

お申し込みの完了を確認してください。

お申し込みの完了を確認してください。

お申し込みの完了を確認してください。

お申し込みの完了を確認してください。

お申し込みの完了を確認してください。

お申し込みの完了を確認してください。

申込締切 ▶ 2025年3月31日(月)

※締切日以降も申込は可能ですが、補償開始日が変わります。詳しくは P.2 をご参照下さい。

<総合補償制度の主な特長>

学内・学外を問わず、また海外における事故も対象とした補償内容となっております。

また、学校法人関西大学の団体契約なので**団体割引10%**が適用され、割安な保険料でご加入いただけます。

①傷害補償 学内外問わず、ケガによる入通院を1日目から補償!

➡学校内や通学途上はもちろん、クラブ活動中やレジャー、海外旅行中などの事故により生徒がケガをした場合に国内外を問わず補償します。

さらに、熱中症や細菌性食中毒およびウイルス性食中毒、法令で定める特定感染症を発病した場合も補償します。



例/自転車で転倒してケガをした。



例/学校でクラブ中にケガをした。

②病気入院補償 病気による入院を1日目から補償!

➡生徒ご本人が病気により1日を超えて継続して入院した場合、1日目から入院医療保険金を補償します。また、手術または放射線治療を受けた場合もお支払いします。

※日帰り入院は補償の対象となりません。

③賠償責任補償 他人への賠償責任につき24時間安心補償

➡生徒やそのご家族が他人にケガをさせたり、他人の物を壊してしまったとき、国内で他人から借りた物や預かった物(受託品*2)を、国内外で壊したり盗まれたり等、法律上の賠償責任を負った場合に補償します。

*1 国内の損害賠償事故(訴訟が日本国外の裁判所に提起された場合を除きます。)に限り、示談交渉は原則として東京海上日動が行います。

*2 携帯電話、スマートフォン、自転車、コンタクトレンズ、眼鏡等は、受託品に含みません。(詳細はP.6をご確認ください。)



例/スノボ中に他人にケガをさせてしまった。



示談交渉
サービス付き
(国内のみ)*1

例/停車中の車に自転車でごつかり傷をつけた。
支払金額例
200,000円

④育英費用補償・学業(学資)費用補償 扶養者に万一の場合の育英・学資費用を充実補償

➡育英費用補償:扶養者が、ケガで死亡または重度後遺障害が生じた場合に一時金として保険金の全額をお支払いします。
学業(学資)費用補償:扶養者がケガや病気により死亡された場合、またはケガに伴い重度後遺障害が生じ扶養者に扶養されなくなった場合に授業料等の学資費用を補償します。

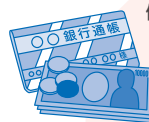

例/自動車の交通事故により扶養者が死亡した。(Aタイプの場合)

支払金額例
育英費用: **2,500,000円**
(一時金をお支払い)

学資費用: **900,000円** 限度
(支払年度ごとにお支払い)

⑤天災危険補償 地震・噴火・津波によるケガも安心補償

➡地震・噴火またはこれらによる津波によって生じた生徒本人のケガを補償します。



例/地震により転倒した家具でケガをした。



例/津波により流れてきた家具でケガをした。

掲載のお支払保険金金額例は当社が作成した事故例であり、過去に発生したものではありません。

保険金額（補償内容）と保険料

団体割引：10% 職種級別：A

補償内容（加入タイプ）		A（学資費用あり）	B（学資費用あり）	C（学資費用なし）
保険料（3年間分）一時払		59,540円	49,820円	39,550円
け が	死亡・後遺障害	230万円	200万円	140万円
	入院保険金日額	3,000円	3,000円	3,000円
	手術保険金（注1）	入院保険金日額の 10倍 （入院中の手術）または 5倍 （入院中以外の手術）		
	通院保険金日額	2,000円	2,000円	2,000円
	熱中症補償	○	○	○
	細菌性食中毒等補償	○	○	○
	特定感染症危険補償	○	○	○
	天災危険補償	○	○	○
病 気	入院医療保険金日額	3,000円	3,000円	3,000円
	手術医療保険金（注2）	入院医療保険金日額の 10倍 （入院中の手術または放射線治療）または 5倍 （入院中以外の手術）		
賠 償	個人賠償責任 免責金額（自己負担額）：0円	（国内・国外） 1億円 限度 （記録情報限度額500万円）	（国内・国外） 1億円 限度 （記録情報限度額500万円）	（国内・国外） 1億円 限度 （記録情報限度額500万円）
	育英費用	一時金 250万円	一時金 100万円	一時金 100万円
学 業 費 用	学資費用（傷害）	支払年度ごとに 90万円 限度	支払年度ごとに 50万円 限度	補償しません
	学資費用（疾病）	支払年度ごとに 90万円 限度	支払年度ごとに 50万円 限度	補償しません

（注1）事故の日から180日以内に受けた手術に限ります。また、傷の処置や抜歯等お支払いの対象外の手術があります。

（注2）病気で手術¹をしたときや放射線治療²を受けたときに、保険金をお支払いします。

* 1 傷の処置、切開術（皮膚、鼓膜）、抜歯等保険金のお支払いの対象外の手術やお支払回数に制限がある手術があります。

* 2 血液照射を除きます。複数回受けた場合は、施術の開始日から、60日の間に1回の支払を限度とします。

※学資費用のお支払い対象期間は扶養者の方が扶養不能状態となった翌日から2028年4月1日までです。

※上記保険料は職種級別Aの方を対象としたものです。お仕事がアルバイト等で継続的に以下の6職種（*）のいずれかに従事される場合、職種級別Bとなり保険料が異なりますので、取扱代理店にお問い合わせください。（ご加入後に該当することとなった場合も、遅滞なくご連絡いただきますようお願いいたします。）
（*）「自動車運転者」、「建設作業員」、「農林業作業員」、「漁業作業員」、「採鉱・採石作業員」、「木・竹・草・つる製品製造作業員」

保険料控除について

入院・手術医療保険金支払特約は介護医療保険料控除の対象となります。
控除証明書は、10月中旬までに保険会社より、お送りいたします。

保険期間

2025年4月1日午前0時～
2028年4月1日午後4時の3年間

締切日以降もお申込みいただけますが、補償開始日が変わります。

<WEB手続きの場合>

●2025年4月1日以降にお手続きいただいた方はお手続きいただいた日の翌日以降の毎月1日からの補償開始となります。

<郵便振込の場合>

●2025年4月1日以降にお振込の方は振り込み日翌日からの補償開始となります。

●2025年4月30日以降にお振込の場合の保険料につきましては、取扱代理店までお問い合わせください。

※いずれの場合も、補償の終了は上記保険期間と同じです。

ご加入内容をご確認ください

ご加入いただく前に保険商品がご希望に合致した内容となっていることを再度ご確認ください。加入依頼書の記載事項等につきましては、重要事項説明書に添付の「ご加入内容確認事項（意向確認事項）」にそってご確認いただき、記載漏れ・記載誤りがある場合、追記・訂正をお願いいたします。

1. お申し込み方法

入学から卒業まで手続きは1回だけで安心!

おすすめ!

① WEBで申し込み ※簡単3分でご加入できます。お支払いはクレジットカードです。

Visa, Mastercardのみ

STEP 1

サイトへアクセス
下記QRコードもしくは、
下記URLからアクセス

保険期間:
3年



※中学生・
高校生
共通タイプ

URL:<https://shokui.tokiomarine-e.jp/app/S00000747/CtCYjK9XuRqe>

① ご注意

- ・アクセス可能時間は、朝6時～翌朝4時です。(尚、3月31日(月)は、朝6時～23時59分までとなります。)
- ・メールのドメイン設定等をご確認頂き、必ずメールが届く状態に変更願います。尚、メールが届かない場合でも、加入手続きが完了する事がございますのでご注意ください。
- ・利用可能なクレジットカードは、Visa・Mastercard

STEP 2

トップメニューの
「お手続きはこちらから」
をクリック



クリック

STEP 3

補償内容の確定と
加入情報の入力



① ご注意

学生様からみた
扶養者の続柄を
選択ください。

STEP 4

クレジットカード
登録完了

※加入手続き完了



② 郵便局で申し込み

※郵便振込で申込みされる場合は、同封の「払込取扱票(加入依頼書)」にご記入の上、最寄りのゆうちょ銀行又は郵便局にて保険料をお振り込みください。

お申込み締切日 お申込み締切りは **2025年3月31日(月)** です。

※お申し込み締切後にご加入される場合も、上記QRコードにてお手続きが可能です。尚、お申し込み締切後にWebで加入された場合の保険始期日は、お手続きいただいた日の翌日以降の毎月1日となります。
(例)申込日:4月3日の場合、保険始期日:5月1日となります。

- **加入資格** 関西大学北陽高等学校・北陽中学校の生徒に限ります。
転校等の事由により関西大学北陽高等学校・北陽中学校の生徒の資格を失われた場合は、至急ご連絡ください。
- **加入者票** **4月下旬頃、加入者票をお送りいたします。**
加入者票到着までは払込取扱票の振替払込請求書兼受領証、e-CHOICE「受付メール」がその代わりとなりますので、大切に保管ください。
なお、加入者票到着以前でも、お申込み締切日までにお手続きされた方については保険期間開始日より補償は開始されます。

保険金請求のお手続

事故にあわれた場合、直ちに右記の報告内容のご連絡をお願いします。

なお、傷害補償の対象となる期間は、入院の場合は事故の日からその日を含めて180日以内で1事故180日を限度とし、通院の場合は事故の日からその日を含めて180日以内で1事故90日が限度となります。
1日のみの通院でも補償されます。

事故にあわれた場合…

スマートフォンからのご請求の場合

下のQR画像を読み取り、Web上の案内にしたがってお手続きください。

受付時間:6時～深夜2時



※加入者票に記載のQRコードからもご請求できます。

スマートフォン以外からのご請求の場合

- 1 同封の書類をご確認ください。
↓
保険金請求書、診断書 等 詳細は裏面の「書類のご案内」をご確認ください。
- 2 「保険金のご請求に必要な書類」をお取り揃えください。
↓
裏面の「書類のご案内」をご参照の上、今回の保険金のご請求に必要な書類をお取り揃えください。
- 3 お取り揃えいただいた書類を同封の返信用封筒に入れ、弊社担当者までご送付ください。
書類をご提出いただきました後のお手続きにつきましては同封の「傷害保険保険金請求手続きのご案内」のSTEP2以降をご確認ください。

弊社が取得する個人情報につきましては、上記の件における保険金のお支払いおよび各種商品・サービスの提供のためなどに利用させていただきます。

東京海上日動安心110番 (事故受付センター)

事故のご連絡・ご相談は全国どこからでも
「東京海上日動安心110番」へ

0120-720-110
受付時間: 24時間365日

保険金お支払い事例

ケガ・病気入院の補償

ケガによる入通院を1日目から補償 病気による入院を1日目から補償

- 通学途中に自動車にはねられてケガをした。
(入院 3,000円×7日、通院 2,000円×10日、手術30,000円)
- 熱中症になって救急車で病院に運ばれた。
(通院 2,000円×1日)
- スノーボードをしていて転倒しケガをした。
(通院 2,000円×8日)

合計 **71,000** 円

合計 **2,000** 円

合計 **16,000** 円



【病気入院補償】

- 盲腸になり虫垂切除手術を受けた。
(入院医療 3,000円×6日、手術医療 30,000円)

合計 **48,000** 円

個人賠償責任補償

示談交渉サービス付き 自転車条例にも対応

- 自転車走行中、他人にぶつかり、大ケガを負わせた。
- 遊んでいて誤って他人の家の窓ガラスを割った。

合計 **3,660,000** 円

合計 **59,000** 円



育英費用補償・学資費用補償

(全タイプ) (A・Bタイプのみ)

学資費用は保険金額を限度に毎年お支払い

- 扶養者が事故で亡くなった。

育英費用保険金 **2,500,000** 円

学資費用はお亡くなりになられた以降、学校に納めた学資を支払対象期間において支払年度ごとに**90万円**を限度にお支払い。
※Aタイプの場合

- 扶養者が病気で亡くなった。

以後、学校に納めた学資を支払対象期間において支払年度ごとに**90万円**を限度にお支払い。

※Aタイプの場合



よくあるご質問 (Q&A)

Q.4月1日以降でも保険に加入できますか?補償はいつから開始しますか?

A. 加入できます。補償の開始日はお手続き方法によって異なります。
 ≪補償開始日≫ WEB申込みの場合はお手続きの翌月1日、郵便振込みの場合は振込日の翌日から開始します。

Q.クレジットカード払いの支払日(引落日)はいつですか?

A. 3/31までにお手続きいただいた場合(4月始期)は5月中旬頃です。5月以降にお手続きいただいた場合は始期日翌月中旬頃です。

Q.申込時の「扶養者」欄に誰を登録すればいいですか?

A. 生徒の親権者であり、かつ、生徒の生活費および学業費用の全部または一部を継続的に負担して生徒の生計を支えている方をご登録ください。※「扶養者」欄に登録された方が育英費用・学業費用の対象となります。

≪WEB申込サイトの「被保険者の扶養者」欄≫

扶養者が保護者の場合は「父母」をご選択ください。

加入者と扶養者が異なる場合はを入れてください。

団体総合生活保険 補償の概要等

※ご加入いただくタイプによっては保険金のお支払対象とならない場合があります。ご加入のタイプの詳細については、「保険金額・保険料表」等をご確認ください。

保険期間:1年以内、1年超

【傷害補償(子ども傷害補償)】

「急激かつ偶然な外来の事故」により、保険の対象となる方がケガ*1をした場合に保険金をお支払いします。

※「熱中症危険補償特約」がセットされているため、保険の対象となる方が熱中症(急激かつ外来の日射または熱射による身体の障害)になった場合にも、傷害補償基本特約の各保険金をお支払いします。

*1 ケガには、有毒ガスまたは有毒物質による急性中毒、細菌性食中毒およびウイルス性食中毒*2を含みます。なお、職業病、テニス肩のような急性性、偶然性、外来性のいずれかまたはすべてを欠くケースについては、保険金のお支払対象となりませんのでご注意ください。

*2 「細菌性食中毒等補償特約」が自動セットされます。

保険金のお支払対象となっていない身体に生じた障害の影響等によって、保険金を支払うべきケガの程度が重大となった場合は、東京海上日動は、その影響がなかったときに相当する金額をお支払いします。詳細は、「お問い合わせ先」までご連絡ください。

	保険金をお支払いする主な場合	保険金をお支払いしない主な場合
傷害補償基本特約	死亡保険金 事故の日からその日を含めて180日以内に死亡された場合 ▶死亡・後遺障害保険金額の全額をお支払いします。 ※1事故について、既に支払われた後遺障害保険金がある場合は、死亡・後遺障害保険金額から既に支払われた金額を差し引いた額をお支払いします。	・保険の対象となる方の故意または重大な過失によって生じたケガ ・保険金の受取人の故意または重大な過失によって生じたケガ(その方が受け取るべき金額部分) ・保険の対象となる方の闘争行為、自殺行為または犯罪行為によって生じたケガ ・無免許運転や酒気帯び運転をしている場合に生じたケガ ・脳疾患、疾病または心神喪失によって生じたケガ ・妊娠、出産、早産または流産によって生じたケガ ・外科的手術等の医療処置(保険金が支払われるケガを治療する場合を除きます。)によって生じたケガ ・ビッケル等の登山用具を使用する山岳登山、ハンググライダー・搭乗等の危険な運動等を行っている間に生じた事故によって被ったケガ ・オートバイ・自動車競争選手、自転車競争選手、猛獣取扱者、プロボクサー等の危険な職業に従事している間に生じた事故によって被ったケガ ・自動車等の乗用車を用いて競技、試運転、競技場でのフリー走行等を行っている間に生じた事故によって被ったケガ ・むちうち症や腰痛等で、医学的他覚所見のないもの等
	後遺障害保険金 事故の日からその日を含めて180日以内に身体に後遺障害が生じた場合 ▶後遺障害の程度に応じて死亡・後遺障害保険金額の4%~100%をお支払いします。 ※1事故について死亡・後遺障害保険金額が限度となります。	
	入院保険金 医師等の治療を必要とし、事故の日からその日を含めて180日以内に入院された場合 ▶入院保険金日額に入院した日数(実日数)を乗じた額をお支払いします。ただし、事故の日からその日を含めて180日を経過した後の入院に対しては、お支払いできません。また、お支払対象となる「入院した日数」は、1事故について180日を限度とします。 ※入院保険金が支払われる期間中、さらに別のケガをされても入院保険金は重複してはお支払いできません。	
	手術保険金 治療を目的として、公的医療保険制度に基づく医師診療報酬点数表により手術料の算定対象として列挙されている手術*1または先進医療*2に該当する所定の手術を受けた場合 ▶入院保険金日額の10倍(入院中の手術)または5倍(入院中以外の手術)の額をお支払いします。ただし、1事故について事故の日からその日を含めて180日以内に受けた手術1回に限り*3。 *1 傷の処置や抜歯等をお支払いの対象外の手術があります。 *2 「先進医療」とは、公的医療保険制度に定められる評価療養のうち、厚生労働大臣が定める先進医療(先進医療ごとに厚生労働大臣が定める施設基準に適合する病院または診療所等において行われるものに限ります。)をいいます(詳細については厚生労働省のホームページをご参照ください)。なお、療養を受けた日現在、公的医療保険制度の給付対象になっている療養は先進医療とはみなされません(保険期間中に対象となる先進医療は変動する可能性があります。) *3 1事故に基づくケガに対して入院中と入院中以外の両方の手術を受けた場合には、入院保険金日額の10倍の額のみお支払いします。	
通院保険金 医師等の治療を必要とし、事故の日からその日を含めて180日以内に通院(往診を含みます。)された場合 ▶通院保険金日額に通院した日数(実日数)を乗じた額をお支払いします。ただし、事故の日からその日を含めて180日を経過した後の通院に対しては、お支払いできません。また、お支払対象となる「通院した日数」は、1事故について90日を限度とします。 ※入院保険金と重複してはお支払いできません。また、通院保険金が支払われる期間中、さらに別のケガをされても通院保険金は重複してはお支払いできません。 ※通院しない場合であっても、医師等の治療により所定の部位にギプス等*1を常時装着した日数についても、「通院した日数」に含まれます。 *1 ギプス・キャスト、ギプスシーネ、ギプスシャーレ、副子・シーネ・スプリント固定、創外固定器、PTB キャスト、PTB プレース、線副子等およびハローベストをいいます。		

	保険金をお支払いする主な場合	保険金をお支払いしない主な場合
特定感染症危険補償特約	特定感染症の発病によって以下のような状態となった場合 ■発病の日からその日を含めて180日以内に身体に後遺障害が生じた場合 ■医師等の治療を必要とし、発病の日からその日を含めて180日以内に入院(感染症の予防及び感染症の患者に対する医療に関する法律(感染症法)の規定による就業制限を含みます。)された場合 ■医師等の治療を必要とし、発病の日からその日を含めて180日以内に通院(往診を含みます。)された場合 ▶後遺障害保険金、入院保険金、通院保険金の各保険金をお支払いします(なお、入院・通院保険金にはお支払限度日数があります。詳細は、傷害補償基本特約の各保険金をご確認ください。) ※特定感染症とは… 「感染症の予防及び感染症の患者に対する医療に関する法律(感染症法)」第6条第2項から第4項までに規定する一類感染症、二類感染症または三類感染症をいいます。	・地震・噴火またはこれらによる津波によって発病した特定感染症 ・保険の対象となる方の故意または重大な過失によって発病した特定感染症 ・保険金の受取人の故意または重大な過失によって発病した特定感染症(その方が受け取るべき金額部分) ・保険の対象となる方の闘争行為、自殺行為または犯罪行為によって発病した特定感染症 ・傷害補償基本特約の規定により保険金をお支払いするケガに起因する特定感染症 ・保険期間の初日からその日を含めて10日以内に発病した特定感染症(更新契約の場合を除きます。) 等

	保険金をお支払いする主な場合	保険金をお支払いしない主な場合
学業費用補償特約	育英費用補償特約 扶養者*1が急激かつ偶然な外来の事故によりケガをされ、事故の日からその日を含めて180日以内に死亡または重度後遺障害が生じ、保険の対象となる方が扶養者に扶養されなくなったことにより損害が生じた場合 ▶育英費用保険金額の全額をお支払いします。 (重度後遺障害の例) ■両目が失明したもの ■咀嚼および言語の機能を廃したもの ■神経系統の機能または精神に著しい障害を残し、常に介護を要するもの ※他の保険契約または共済契約から保険金または共済金が支払われた場合には、保険金が差し引かれることがあります。 ※保険の対象となる方またはそのご家族が、補償内容が同様の保険契約を他にご契約されているときには、補償が重複することがあります。ご加入にあたっては補償内容を十分ご確認ください。 *1 加入依頼書等に「被保険者の扶養者」として記載された方をいいます。	・地震・噴火またはこれらによる津波によって生じたケガによる扶養不能状態 ・ご契約者、保険の対象となる方または扶養者の故意または重大な過失によって生じたケガによる扶養不能状態 ・保険金の受取人の故意または重大な過失によって生じたケガによる扶養不能状態(その方が受け取るべき金額部分) ・扶養者の闘争行為、自殺行為または犯罪行為によって生じたケガによる扶養不能状態 ・扶養者が無免許運転や酒気帯び運転をしている場合に生じたケガによる扶養不能状態 ・扶養者の脳疾患、疾病または心神喪失によって生じたケガによる扶養不能状態 ・扶養者の妊娠、出産、早産または流産によって生じたケガによる扶養不能状態 ・扶養者に対する外科的手術等の医療処置(保険金が支払われるケガを治療する場合を除きます。)によって生じたケガによる扶養不能状態 ・むちうち症や腰痛等で、医学的他覚所見のないものによる扶養不能状態 ・扶養者が扶養不能状態になったときに保険の対象となる方を扶養していない場合 等
	学資費用保険金 扶養者*1が保険期間中に急激かつ偶然な外来の事故によりケガをされ、事故の日からその日を含めて180日以内に死亡または重度後遺障害が生じ、保険の対象となる方が扶養者に扶養されなくなったことにより、支払対象期間*2中に学資費用*3を負担した場合 ▶支払対象期間中の支払年度ごとに学資費用保険金額を限度として、負担した学資費用の実額をお支払いします。 (重度後遺障害の例) ■両目が失明したもの ■咀嚼および言語の機能を廃したもの ■神経系統の機能または精神に著しい障害を残し、常に介護を要するもの ※他の保険契約または共済契約から保険金または共済金が支払われた場合には、保険金が差し引かれることがあります。 ※保険の対象となる方またはそのご家族が、補償内容が同様の保険契約を他にご契約されているときには、補償が重複することがあります。ご加入にあたっては補償内容を十分ご確認ください。 *1 加入依頼書等に「被保険者の扶養者」として記載された方をいいます。 *2 扶養者が扶養不能状態となった日の翌日から、契約により取り決めた学業費用支払最終期までの期間をいいます。 *3 以下の費用をいいます。 ■授業料、教科書代、施設設備費、実験費、実習費、体育費、施設設備管理費等、学校*4の指示に基づいて学校*4に納付または業者から購入する、在学期間中に毎年必要となる費用 ■学校*4の指示に基づいて学校*4に納付または業者から購入する教材費*5 *4 学校教育法に基づく学校、児童福祉法に定める保育所、外国大学日本校等をいいます。 *5 制服代を含みます。	

		保険金をお支払いする主な場合	保険金をお支払いしない主な場合
疾病による学業費用補償特約	疾病学業費用保険金	<p>扶養者*1が、保険期間中に病気により死亡され、保険の対象となる方が扶養者に扶養されなくなったことにより、支払対象期間*2中に学業費用*3を負担した場合</p> <p>▶支払対象期間中の支払年度ごとに疾病学業費用保険金額を限度として、負担した学業費用の実額をお支払いします。</p> <p>※他の保険契約または共済契約から保険金または共済金が支払われた場合には、保険金が差し引かれることがあります。</p> <p>※保険の対象となる方またはそのご家族が、補償内容が同様の保険契約を他にご契約されているときは、補償が重複することがあります。ご加入にあたっては補償内容を十分ご確認ください。</p> <p>*1 加入依頼書等に「被保険者の扶養者」として記載された方をいいます。</p> <p>*2 扶養者が扶養不能状態となった日の翌日から、契約により取り決めた学業費用支払最終期までの期間をいいます。</p> <p>*3 以下の費用をいいます。</p> <ul style="list-style-type: none"> ■授業料、教科書代、施設設備費、実験費、実習費、体育費、施設設備管理費等、学校*4の指示に基づいて学校*4に納付または業者から購入する、在学期間中に毎年必要となる費用 ■学校*4の指示に基づいて学校*4に納付または業者から購入する教材費*5 <p>*4 学校教育法に基づき学校、児童福祉法に定める保育所、外国大学日本校等をいいます。</p> <p>*5 制服代を含みます。</p>	<p>・地震・噴火またはこれらによる津波によって発病した病気による扶養不能状態*1</p> <p>・ご契約者、保険の対象となる方または扶養者の故意または重大な過失によって発病した病気による扶養不能状態</p> <p>・保険金の受取人の故意または重大な過失によって発病した病気による扶養不能状態(その方が受け取るべき金額部分)</p> <p>・扶養者の闘争行為、自殺行為または犯罪行為によって発病した病気による扶養不能状態</p> <p>・扶養者が無免許運転や酒気帯び運転をしている場合に発病した病気による扶養不能状態</p> <p>・扶養者の妊娠、出産、早産または流産によって発病した病気による扶養不能状態</p> <p>・麻薬、大麻、あへん、覚せい剤、危険ドラッグ、シンナー等の使用によって発病した病気による扶養不能状態</p> <p>・むちうち症や腰痛等で、医学的他所所見のないものによる扶養不能状態</p> <p>・「学業費用補償特約」により保険金をお支払いするケガに起因する病気による扶養不能状態</p> <p>・扶養者が扶養不能状態になったときに保険の対象となる方を扶養していない場合</p> <p>・この保険契約が継続されてきた最初の保険契約(初年度契約をいいます。)の保険始期時点で、既に被っている病気による扶養不能状態*2</p> <p>*1 該当した扶養者の増加が、この保険の計算の基礎に及ぼす影響が少ない場合は、その程度に応じ、保険金の全額をお支払いすることや、その金額を削減してお支払いすることがあります。</p> <p>*2 初年度契約の保険始期時点で、既に被っている病気による扶養不能状態についても、初年度契約の保険始期日から1年(保険期間が1年を超えるご契約の場合は、2年となります。)を経過した後に扶養不能状態になったときは、保険金のお支払対象となります。</p>

		保険金をお支払いする主な場合	保険金をお支払いしない主な場合
入院手術医療保険金支払特約	入院医療保険金	<p>保険の対象となる方が病気によって医師等の治療を必要とし、かつ、保険期間中に開始した入院*1が1日を超えて継続した場合</p> <p>▶入院医療保険金日額に入院*1した日数(実日数)を乗じた額をお支払いします。ただし、同一の病気(医学上重要な関係がある病気を含みます。)による入院*2について、60日を限度とします。</p> <p>※入院医療保険金が支払われる入院中、さらに別の病気をされても入院医療保険金は重複しては支払いきません。</p> <p>*1 介護療養型医療施設または介護医療院における入院を除きます。</p> <p>*2 退院後、その日を含めて180日を経過した日の翌日以降に再入院した場合は、再入院は前の入院と異なるものとみなします。</p>	<p>・地震・噴火またはこれらによる津波によって生じた病気*1</p> <p>・保険の対象となる方の故意または重大な過失によって生じた病気</p> <p>・保険金の受取人の故意または重大な過失によって生じた病気(その方が受け取るべき金額部分)</p> <p>・保険の対象となる方の闘争行為、自殺行為または犯罪行為によって生じた病気</p> <p>・無免許運転や酒気帯び運転をしている場合に生じた病気</p> <p>・麻薬、大麻、あへん、覚せい剤、危険ドラッグ、シンナー等の使用によって生じた病気</p> <p>・アルコール依存および薬物依存</p> <p>・先天性疾患</p> <p>・むちうち症や腰痛等で、医学的他所所見のないもの</p> <p>・この保険契約が継続されてきた最初の保険契約(初年度契約をいいます。)の保険始期時点で、既に被っている病気*2</p> <p>等</p>
	手術医療保険金	<p>保険の対象となる方が、病気の治療のため、保険期間中に公的医療保険制度に基づき医科診療報酬点数表により手術料や放射線治療料の算定対象として列挙されている手術*1または放射線治療*2を受けられた場合</p> <p>▶以下の金額をお支払いします。</p> <ul style="list-style-type: none"> ・入院*3中の手術:入院医療保険金日額の10倍 ・入院*3中以外の手術:入院医療保険金日額の5倍 ・放射線治療:入院医療保険金日額の10倍 <p>*1 傷の処置、切開術(皮膚、鼓膜)、抜歯等お支払いの対象外の手術があります。また、時期を同じくして*4 2種類以上の手術を受けた場合には、いずれか1種類の手術についてのみ保険金をお支払いします。</p> <p>*2 血液照射を除きます。放射線治療を複数回受けた場合は、施術の開始日から、60日の間に1回のお支払いを限度とします。</p> <p>*3 介護療養型医療施設または介護医療院における入院を除きます。</p> <p>*4 「時期を同じくして」とは、「手術室に入ってから出るまで」をいいます。</p>	<p>*1 該当した保険の対象となる方の数の増加が、この保険の計算の基礎に及ぼす影響が少ない場合は、その程度に応じ、保険金の全額をお支払いすることや、その金額を削減してお支払いすることがあります。</p> <p>*2 初年度契約の保険始期時点で、既に被っている病気についても、初年度契約の保険始期日から1年(保険期間が1年を超えるご契約の場合は、2年となります。)を経過した後に保険金支払事由に該当したときは、保険金のお支払対象となります。</p>

【賠償責任に関する補償】

		保険金をお支払いする主な場合	保険金をお支払いしない主な場合
個人賠償責任補償特約十個人賠償責任補償特約の一部変更に関する特約		<p>国内外において以下のような事由により、保険の対象となる方が法律上の損害賠償責任を負う場合</p> <ul style="list-style-type: none"> ■日常生活に起因する偶然な事故により、他人にケガ等をさせたり他人の財物(情報機器等に記録された情報を含みます。)を壊した場合 ■保険の対象となる方が居住に使用する住宅の所有、使用または管理に起因する偶然な事故により、他人にケガ等をさせたり他人の財物を壊した場合 ■電車等*1を運行不能にさせた場合 ■国内で受託した財物(受託品)*2を壊したり盗まれた場合 <p>▶1事故について保険金額*3を限度に保険金をお支払いします。</p> <p>※国内での事故(訴訟が国外の裁判所に提起された場合等を除きます。)に限り、示談交渉は原則として東京海上日動が行います。</p> <p>※東京海上日動との直接折衝について相手方の同意が得られない場合や保険の対象となる方に損害賠償責任がない場合等には、相手方との示談交渉はできませんのでご注意ください。</p> <p>※他の保険契約または共済契約から保険金または共済金が支払われた場合には、保険金が差し引かれることがあります。</p> <p>※記載している保険金以外に事故時に発生する様々な費用について保険金をお支払いする場合があります。</p> <p>※保険の対象となる方またはそのご家族が、補償内容が同様の保険契約を他にご契約されているときは、補償が重複することがあります。ご加入にあたっては補償内容を十分ご確認ください。</p> <p>*1 自動車、電車、気動車、モーター等軌道上を走行する陸上の乗用具をいいます。</p> <p>*2 以下のものは受託品には含まれません。</p> <ul style="list-style-type: none"> 自動車、原動機付自転車、自転車、船舶、サーフボード、ラジコン模型、ドローン、携帯電話、スマートフォン、モバイルWi-Fiルーター、コンタクトレンズ、眼鏡、手形その他の有価証券、クレジットカード、設計書、帳簿、動物や植物等の生物、乗車券、航空券、通貨、貴金属、宝石、美術品 <p>*3 情報機器等に記録された情報の損壊に起因する損害賠償責任については、500万円が支払限度額となります。</p>	<p>・ご契約者または保険の対象となる方等の故意によって生じた損害</p> <p>・地震・噴火またはこれらによる津波によって生じた損害</p> <p>・職務(アルバイトおよびインターンシップを除きます。)の遂行に直接起因する損害賠償責任(仕事上の損害賠償責任*1)によって保険の対象となる方が被る損害</p> <p>・保険の対象となる方およびその同居の親族に対する損害賠償責任によって保険の対象となる方が被る損害</p> <p>・第三者との間の特別な約定により加重された損害賠償責任によって保険の対象となる方が被る損害</p> <p>・保険の対象となる方が所有、使用または管理する財物*2の損壊について、その財物について正当な権利を有する者に対する損害賠償責任によって保険の対象となる方が被る損害</p> <p>・心神喪失に起因する損害賠償責任によって保険の対象となる方が被る損害</p> <p>・航空機、船舶、車両*3または銃器の所有、使用または管理に起因する損害賠償責任によって保険の対象となる方が被る損害</p> <p>・以下のような事由により、その受託品について正当な権利を有する者に対する損害賠償責任によって保険の対象となる方が被る損害</p> <ul style="list-style-type: none"> ■保険の対象となる方の自殺行為、犯罪行為または闘争行為 ■差押え、取用、没収、破壊等または公共団体の公権力の行使 ■受託品が通常有する性質や性能を欠いていること ■自然の消耗または劣化、変色、さび、かび、ひび割れ、虫食い ■受託品が有する機能の喪失または低下を伴わないすり傷、かき傷、塗料の剥がれ落ち、単なる外観上の損傷や汚損 ■受託品に対する加工や修理・点検等の作業上の過失または技術の拙劣に起因する損害 ■受託品の電気的または機械的事故 ■受託品の置き忘れまたは紛失*4 ■詐欺または横領 ■風、雨、雪、雹(ひょう)、砂塵(さじん)等の吹き込みや浸み込みまたは漏入 ■受託品が委託者に引き渡された後に発見された受託品の損壊 <p>等</p> <p>*1 保険の対象となる方がゴルフの競技または指導を職業としている方以外の場合、ゴルフの練習、競技または指導*5中に生じた事故による損害賠償責任は除きます。</p> <p>*2 受託品、ホテルまたは旅館等の宿泊が可能な施設および施設内の動産、ゴルフ場敷地内におけるゴルフカートを除きます。</p> <p>*3 自転車やゴルフ場敷地内におけるゴルフカートを除きます。</p> <p>*4 置き忘れまたは紛失後の盗難を含みます。</p> <p>*5 ゴルフの練習、競技または指導に付随してゴルフ場、ゴルフ練習場敷地内で通常行われる更衣、休憩、食事、入浴等の行為を含みます。</p>

このパンフレットは団体総合生活保険の概要をご紹介します。ご加入にあたっては、必ず「重要事項説明書」をよくお読みください。ご不明な点等がある場合には、パンフレット等記載のお問い合わせ先までご連絡ください。

重要事項説明書(契約概要・注意喚起情報のご説明)のご案内は、以下の方法によりご確認ください。

・右記QRコードから関大パンセHPへアクセスしご確認ください。 ・URL: <https://kandai-pensee.co.jp/service/a-2/>

※重要事項説明書は、印刷・保管されることをおすすめいたします(冊子をご希望の場合は、関大パンセまでご連絡ください。)



サービスのご案内

「日頃の様々な悩み」から「もしも」のときまでバックアップ! 東京海上日動のサービス体制なら安心です。

※サービスの内容は変更・中止となる場合があります。※サービスのご利用にあたっては、グループ会社・提携会社の担当者が、「お名前」「ご連絡先」「団体名」等を確認させていただきますのでご了承願います。

メディカルアシスト 自動セット

お電話にて各種医療に関するご相談に応じます。
また、夜間の救急医療機関や最寄りの医療機関をご案内します。

受付時間*
24時間365日 ☎ 0120-708-110

*1 予約制専門医相談は、事前予約が必要です(予約受付は、24時間365日)。
※正確なお客様対応を行うため、発信番号を非通知に設定されている場合は、電話番号の最初に「186」をダイヤルしてからおかけください。



緊急医療相談

常駐の救急科の専門医および看護師が、緊急医療相談に24時間お電話で対応します。

医療機関案内

夜間・休日の受付を行っている救急病院や、旅先での最寄りの医療機関等をご案内します。

予約制専門医相談

様々な診療分野の専門医が、輪番予約制で専門的な医療・健康電話相談をお受けします。

がん専用相談窓口

がんに関する様々なお悩みに、経験豊富な医師とメディカルソーシャルワーカーがお応えします。

転院・患者移送手配*

転院される時、民間救急車や航空機特殊乗継手続き等、一連の手配の一切を承ります。

*2 実際の転院移送費用は、お客様にご負担いただけます。

介護アシスト 自動セット

お電話にて高齢の方の生活支援や介護に関するご相談に応じ、優待条件でご利用いただける各種サービスをご紹介します。

受付時間: いずれも土日祝日、年末年始を除く

・電話介護相談 : 9:00~17:00
・各種サービス優待紹介 : 9:00~17:00

☎ 0120-428-834

電話介護相談

ケアマネジャー・社会福祉士・看護師等が、公的介護保険制度の内容や利用手続、介護サービスの種類や特徴、介護施設の入所手続、認知症への対処法といった介護に関するご相談に電話でお応えします。認知症のご不安に対しては、医師の監修を受けた「もの忘れチェックプログラム*」をご利用いただくことも可能です。

インターネット介護情報サービス

情報サイト「介護情報ネットワーク」を通じて、介護の仕方や介護保険制度等、介護に関する様々な情報をご提供します。
[ホームページアドレス] www.kaigonw.ne.jp

各種サービス優待紹介*

[家事代行][食事宅配][住宅リフォーム][見守り・緊急通報システム][福祉機器][有料老人ホーム・高齢者住宅][バリアフリー旅行]といった高齢の方の生活を支える各種サービスについて優待条件でご利用いただける事業者をご紹介します。*3 ※お住まいの地域によってはご利用いただけなかったり、優待を実施できないサービスもあります。

*1 お電話でいくつかのアンケートにお答えいただき、その回答結果に基づいて、受診のおすすめや専門医療機関のご案内等を行います。
*2 本サービスは、サービス対象者(「ご注意ください」をご参照ください。)に限りご利用いただけます。
*3 サービスのご利用にかかる費用については、お客様にご負担いただけます。



デイリーサポート 自動セット

法律・税務・社会保険に関するお電話でのご相談や毎日の暮らしに役立つ情報をご提供します。

受付時間: いずれも土日祝日、年末年始を除く

・法律相談 : 10:00~18:00 ・社会保険に関する相談 : 10:00~18:00
・税務相談 : 14:00~16:00 ・暮らしの情報提供 : 10:00~16:00

☎ 0120-285-110

法律・税務相談

提携の弁護士等が身の回りの法律や税金に関するご相談に電話でわかりやすくお応えします。また、ホームページを通じて、法律・税務に関するご相談を24時間電子メールで受け付け、弁護士等の専門家が電子メールでご回答します。
[ホームページアドレス] www.tokiomarine-nichido.co.jp/contractor/service/consul/input.html
※弁護士等のスケジュールとの関係でご回答までに数日かかる場合があります。

社会保険に関する相談

公的年金等の社会保険について提携の社会保険労務士がわかりやすく電話でご説明します。
※社会保険労務士のスケジュールとの関係でご回答までに数日かかる場合があります。

暮らしの情報提供

グルメ・レジャー情報・冠婚葬祭に関する情報・各種スクール情報等、暮らしに役立つ様々な情報を電話でご提供します。



ご注意ください
(各サービス共通)

- ・ご相談のご利用は、保険期間中にご相談内容の事柄が発生しており、かつ現在に至るまで保険契約が継続している場合に限りです。
- ・ご相談の対象は、ご契約者、ご加入者および保険の対象となる方(法人は除きます。)、またはそれらの方の配偶者*1、ご親族*2の方(以下サービス対象者といえます。)のうち、いずれかの方に日本国内で発生した身の回りの事象(事業活動等を除きます。)とし、サービス対象者からの直接の相談に限りです。
- ・一部の地域ではご利用いただけないサービスもあります。
- ・各サービスは、東京海上日動がグループ会社または提携会社を通じてご提供します。
- ・メディカルアシスト、介護アシストの電話相談は医療行為を行うものではありません。また、ご案内した医療機関で受診された場合の費用はお客様のご負担となります。
- *1 婚姻の届出をしていないが事実上婚姻関係と同様の事情にある方および戸籍上の性別が同一であるが婚姻関係と異なる程度の実質を備える状態にある方を含みます。婚姻とは異なります。
- *2 6親等以内の血族または3親等以内の姻族をいいます。

保険の対象となる方

保険の対象となる方は、それぞれの基本補償について、本人型、家族型のいずれかになります。

	こども傷害補償 (本人型)	個人賠償責任 (家族型)
ご本人*1	○	○
ご本人*1の配偶者*2	-	○
ご本人*1もしくは親権者またはご本人*1の配偶者の同居のご親族*3	-	○
ご本人*1もしくは親権者またはご本人*1の配偶者の別居の未婚*4のお子様	-	○



育児費用、学業費用については、あらかじめ扶養者を指定し、扶養者のお名前を加入依頼書等の「被保険者の扶養者」欄に記入してください。原則として、扶養者として指定できるのは、保険の対象となる方の親権者であり(保険の対象となる方が成年に達した場合はこの限りではありません。)、かつ、保険の対象となる方の生活費および学業費用の全部または一部を継続的に負担して、保険の対象となる方の生計を主に支えている方とします。

この保険は学校法人関西大学を契約者とし、団体の構成員等を保険の対象となる方とする団体契約です。保険証券を請求する権利、保険契約を解約する権利等は原則として学校法人関西大学が有します。

代理店は弊社との委託契約に基づき、保険契約の締結・契約の管理業務等の代理業務を行っております。したがって、代理店と有効に成立したご契約については、弊社と直接締結されたものとなります。

このパンフレットは団体総合生活保険の概要をご紹介します。ご加入にあたっては、必ず「重要事項説明書」をよくお読みください。なお、約款はご契約者である団体の代表者にお渡しする予定です。必要に応じ団体までご請求ください。また、パンフレットには、ご契約上の大切なことがら記載されていますので、ご一読の上、加入者票とともに保険期間の終了時まで保管してご利用ください。ご不明な点等がある場合には、代理店までお問い合わせください。

本制度のお問い合わせ窓口

- 取扱代理店 **関大panse** 学校法人関西大学100%出資 (HP: <http://kandai-pensee.co.jp>)
〒564-8680 吹田市山手町3-3-35 関西大学誠之館2号館1階
お問い合わせ **TEL. (06) 4980-6167** 受付時間: 平日(月~金)午前9時~午後5時
*土・日・祝日及び次の期間は休業となります。
夏季休業期間 8月11日~20日 冬季休業期間 12月26日~1月6日
- 引受保険会社 **東京海上日動火災保険株式会社** 担当課: 関西法人営業部 大阪公務金融室
〒541-0043 大阪市中央区高麗橋3-5-12 TEL. (06) 6203-0518
- 団体窓口 **学校法人関西大学総務局総務課**
〒564-8680 吹田市山手町3-3-35 TEL. (06) 6368-0295 (ダイヤルイン)

申込締切

3月31日(月)

重要事項説明書〔契約概要・注意喚起情報のご説明〕

団体総合生活保険にご加入いただく皆様へ

ご加入前に必ずご理解いただきたい大切な情報を記載しています。必ず最後までお読みください。

※ご家族を保険の対象となる方とする場合等、ご加入者と保険の対象となる方が異なる場合には、本内容を保険の対象となる方全員にご説明ください。

※ご不明な点や疑問点がありましたら、《お問い合わせ先》までご連絡ください。

【マークのご説明】



保険商品の内容を
ご理解いただくための事項



ご加入に際してお客様にとって不利益になる事項等、
特にご注意いただきたい事項

I ご加入前におけるご確認事項

1 商品の仕組み



この保険は、団体をご契約者とし、団体の構成員等を保険の対象となる方とする団体契約です。保険証券を請求する権利、保険契約を解約する権利等は原則としてご契約者が有します。ご契約者となる団体や基本となる補償、ご加入者のお申出により任意にご加入いただける特約等はパンフレット等に記載のとおりです。

この保険は、ご加入者が団体の構成員等であることを加入条件としています。ご加入いただける保険の対象となる方ご本人の範囲等につきましては、パンフレット等をご確認ください。ご加入いただける保険の対象となる方ご本人の範囲に該当しない方がご加入された場合、ご加入を取消させていただきますことがあります。

2 基本となる補償および主な特約の概要等



基本となる補償の“保険金をお支払いする主な場合”、“保険金をお支払いしない主な場合”や主な特約の概要等につきましては、パンフレット等をご確認ください。

3 補償の重複に関するご注意



以下の特約をご契約される場合で、保険の対象となる方またはそのご家族が、補償内容が同様の保険契約 * 1を他にご契約されているときには、補償が重複することがあります。補償が重複すると、対象となる事故について、どちらのご契約からでも補償されますが、いずれか一方のご契約からは保険金が支払われない場合があります。補償内容の差異や保険金額をご確認のうえで、特約等の要否をご検討ください * 2。

- 個人賠償責任補償特約 ●借家人賠償責任補償特約 ●携行品特約 ●住宅内生活用動産特約 ●ホールインワン・アルバイト費用補償特約
- 救済費用等補償特約 ●弁護士費用等補償特約（人格権侵害等） ●トラブル対策費用補償特約 ●葬祭費用補償特約（医療用・所得補償用）
- がん葬祭費用補償特約 ●育児費用補償特約 ●学業費用補償特約 ●疾病による学業費用補償特約 ●医療費用補償特約 ●教育継続支援特約

* 1 団体総合生活保険以外の保険契約にセットされる特約や東京海上日動以外の保険契約を含みます。

* 2 1契約のみにセットされる場合、将来、そのご契約を解約されたときや、同居から別居への変更等により保険の対象となる方が補償の対象外になったとき等は、補償がなくなることがありますので、ご注意ください。

4 保険金額等の設定



この保険の保険金額 * 1は、あらかじめ定められたタイプの中からお選びいただくこととなります。タイプについての詳細はパンフレット等をご確認ください。

保険金額等の設定は、高額療養費制度や労災保険制度等の公的保険制度を踏まえご確認ください。公的保険制度の概要につきましては、金融庁のホームページ（<https://www.fsa.go.jp/ordinary/insurance-portal.html>）等をご確認ください。

所得補償、団体長期障害所得補償、医療補償、がん補償、介護補償においては、保険期間の途中でご加入者からのお申出による保険金額 * 1の増額等はできません。



（金融庁ホームページ）

【所得補償・団体長期障害所得補償】

所得補償基本特約、団体長期障害所得補償基本特約、介護と仕事の両立支援特約の保険金額 * 1は、平均月間所得額 * 2以下（平均月間所得額 * 2の85%以下を目安）で設定してください（保険金額または支払基礎所得額が保険の対象となる方の平均月間所得額 * 2を上回っている場合には、その上回る部分については保険金をお支払いできませんので、ご注意ください。）。

* 1 団体長期障害所得補償については、支払基礎所得額 * 3×約定給付率とします。

* 2 直前12か月における保険の対象となる方の所得 * 4の平均月額をいいます（ただし、所得補償で家事従事者特約をセットされる場合は、183,000円となります。）。

* 3 保険金の算出の基礎となる加入依頼書等記載の額をいいます。定率型の場合は、原則として健康保険法上の標準報酬月額で設定します。

* 4 所得補償の場合は、「加入依頼書等に記載の職業・職務によって得られる給与所得・事業所得・雑所得の総収入金額」から「就業不能の発生にかかわらず得られる収入」および「就業不能により支出を免れる金額」を控除したものをいいます。団体長期障害所得補償の場合は、「業務に従事することによって得られる給与所得・事業所得・雑所得の総収入金額」から「就業障害の発生にかかわらず得られる収入」および「就業障害により支出を免れる金額」を控除したものをいいます。

5 保険期間および補償の開始・終了時期



ご加入の保険契約の保険期間および補償の開始・終了時期については、パンフレット等をご確認ください。保険の種類によっては、新規ご加入の場合、保険金のお支払対象とならない期間がありますので、詳しくはパンフレット等にてご確認ください。

6 保険料の決定の仕組みと払込方法等

(1) 保険料の決定の仕組み



保険料はご加入いただくタイプ等によって決定されます。保険料については、パンフレット等をご確認ください。

(2) 保険料の払込方法



払込方法・払込回数については、パンフレット等をご確認ください。

(3) 保険料の一括払込みが必要な場合について



（※団体構成員またはそのご家族等から、ご加入者を募集する所定の団体契約で、保険料負担者がご加入者のご契約が対象となります。）

ご加入者が以下の事由に該当した場合、そのご加入者の残りの保険料を一括して払込みいただくことがありますので、あらかじめご了承ください。

- ①退職等により給与の支払いを受けられなくなった場合
- ②脱退や退職等により、その構成員でなくなった場合
- ③資本関係の変更により、お勤めの企業が親会社の系列会社でなくなった場合
- ④ご加入者の加入部分 * 1に相当する保険料が、集金日の属する月の翌月末までに集金されなかった場合 等

※保険期間の開始後、保険料の払込み前に事故が発生した場合、その後、ご契約者を経て保険料を払込みいただく場合は保険金をお支払いします。

ただし、保険料を払込みいただけない場合には、ご加入者の加入部分 * 1について、保険金をお支払いできず、お支払いした保険金を回収させていただくことや、ご加入者の加入部分 * 1を解除することがありますのでご注意ください。

※所得補償、団体長期障害所得補償、医療補償、がん補償、介護補償が解除となった後、新たにご加入される場合には、新たなご加入について、保険の対象となる方の健康状態等によりお引受けをお断りさせていただくことがあります。その他ご注意ください内容につきましては、「Ⅱ-1 告知義務」をご確認ください。

* 1 ご加入者によってご加入された、すべての保険の対象となる方およびすべての補償をいいます（例えば、加入内容変更による変更保険料を払込みいただけない場合、変更保険料を払込みいただけない補償だけでなく、ご加入されているすべての保険の対象となる方およびすべての補償が対象となります。）。



7 満期返れい金・契約者配当金

この保険には満期返れい金・契約者配当金はありません。

Ⅱ ご加入時におけるご注意事項

1 告知義務



加入依頼書等に★や☆のマークが付された事項は、ご加入に関する重要な事項（告知事項）ですので、正確に記載してください（東京海上日動の代理店には、告知受領権があります。）。お答えいただいた内容が事実と異なる場合や告知事項について事実を記載しない場合は、ご加入を解除し、保険金をお支払いできないことがあります。

※告知事項かつ通知事項には☆のマークが付されています。通知事項については「Ⅲ-1 通知義務等」をご参照ください。

なお、告知事項は、お引受けする補償ごとに異なり、お引受けする補償によっては、★や☆のマークが付された事項が告知事項にあたりません。お引受けする補償ごとの告知事項は下表をご確認ください（項目名は補償によって異なる場合があります。）。また、ご加入後に加入内容変更として下表の補償を追加する場合も同様に、変更時点での下表の事項が告知事項となります。

【告知事項・通知事項一覧】

★：告知事項 ☆：告知事項かつ通知事項

項目名	基本補償・特約					
	傷害補償	所得補償	団体長期障害所得補償	医療補償 がん補償	介護補償	個人賠償責任 借家人賠償責任 携行品 住宅内生活用動産 救護者費用等 弁護士費用等 トラブル対策費用
生年月日	★*1	★	★	★	★	★*2
性別	-	-	★	★	★*3	-
職業・職務*4	☆*5	☆	-	-	-	-
健康状態告知*6	-	★	★	★	★	-

※すべての補償について「他の保険契約等*7」を締結されている場合は、その内容についても告知事項（★）となります。また、医療費用補償特約（子ども傷害補償）をセットされる場合には、「公的医療保険制度」についても告知事項かつ通知事項（☆）となります。

* 1 子ども傷害補償の場合のみ、告知事項となります。

* 2 子ども傷害補償にご加入される場合のみ、告知事項となります。

* 3 年金払介護補償特約をセットされる場合のみ、告知事項となります。

* 4 新たに職業に就いた場合や就いていた職業をやめた場合を含みます。

* 5 交通事故傷害危険のみ補償特約、ゴルフ中の傷害危険のみ補償特約をセットされる場合には、告知事項・通知事項とはなりません。

* 6 新たにご加入される場合、または更新にあたり補償内容をアップされる場合のみとなります。

* 7 この保険以外にご契約されている、この保険と全部または一部について支払責任が同一である保険契約や共済契約をいいます。他の保険契約等がある場合、そのご契約の内容によっては、東京海上日動にて保険のお引受けができない場合があります。

【所得補償・団体長期障害所得補償・医療補償・がん補償・介護補償の「告知」（健康状態告知書）】

①告知義務について

保険制度は多数の人々が保険料を出しあって相互に補償しあう制度です。したがって、初めから健康状態の悪い方や危険な職業に従事している方等が他の方と同じ条件でご加入されますと、保険料負担の公平性が保たれません。このため、ご加入にあたっては、必ず保険の対象となる方ご自身が、過去の病気やケガ、現在の健康状態、身体障害の状態等について「健康状態告知書」で東京海上日動がおたずねすることについて、事実をありのままに正確にもれなくご回答ください。なお、介護補償にご加入される場合または介護補償を追加される場合で、団体構成員のご家族（団体構成員の配偶者*8、子供、両親、兄弟及び団体構成員と同居の親族）を保険の対象となる方とするときには、介護補償の健康状態告知に関して、保険の対象となる方からのご依頼を受けた団体構成員が保険の対象となる方の健康状態を確認したうえで、代理で告知いただけます。その場合は、健康状態告知を行った方がご署名ください。

* 8 婚姻の届出をしていないが事実上婚姻関係と同様の事情にある方および戸籍上の性別が同一であるが婚姻関係と異なる程度の実質を備える状態にある方を含みます（以下の要件をすべて満たすことが書面等により確認できる場合に限ります。婚姻とは異なります。）。

a. 婚姻意思*9を有すること

b. 同居により夫婦同様の共同生活を営んでいること

* 9 戸籍上の性別が同一の場合は、夫婦同様の関係を将来にわたり継続する意思をいいます。

②過去に病気やケガをされたことがある方等への引受対応について

東京海上日動では、ご加入者間の公平性を保つため、お客様のお身体の状態に応じた引受対応を行うことがあります。過去に病気やケガをされたことがある場合等にはお引受けできないことがあります。

③告知が事実と相違する場合

告知していただく事柄は、告知書に記載してあります。もし、これらについて、その事実を告知されなかったり、事実と違うことを告知された場合、責任開始日*10から1年以内であれば、東京海上日動は「告知義務違反」としてご加入を解除することがあります*11。

●責任開始日*10から1年を経過していても、保険金の支払事由が1年以内に発生していた場合には、ご加入を解除することがあります。

●ご加入を解除した場合には、たとえ保険金をお支払いする事由が発生していても、これをお支払いすることはできません*12（ただし、「保険金の支払事由の発生」と「解除の原因となった事実」との因果関係によっては、保険金をお支払いすることがあります。）。

* 10 ご加入を更新されている場合は、告知されなかったり、事実と違うことを告知されたご契約の支払責任の開始日をいいます。

* 11 更新時に補償内容をアップされた場合は、補償内容をアップされた部分を解除することがあります。

* 12 更新時に補償内容をアップされた部分を解除した場合は、補償内容をアップされた部分については保険金をお支払いすることはできません。

<前記以外で、保険金をお支払いできない場合>

前記のご加入を解除させていただく場合以外にも、告知義務違反の内容が特に重大な場合、詐欺による取消し等を理由として、保険金をお支払いできないことがあります。この場合、告知義務違反による解除の対象外となる1年経過後にもご加入を取消し等させていただくことがあります。

（例）「現在の医療水準では治りが困難な病気・症状について故意に告知されなかった場合」等

④告知内容の確認について

保険金のご請求等の際、告知内容についてご確認させていただく場合があります。



2. クーリングオフ

ご加入される保険は、クーリングオフの対象外です。



3 保険金受取人

【傷害補償】

死亡保険金受取人を特定の方に指定する場合*1は、必ず保険の対象となる方の同意を得てください（指定がない場合、死亡保険金は法定相続人にお支払いします。）。同意のないままにご加入をされた場合、ご加入は無効となります。

死亡保険金受取人を特定の方に指定する場合は、保険の対象となる方のご家族等に対し、この保険へのご加入についてご説明くださいますようお願いいたします。死亡保険金受取人の指定を希望される場合は、お手数ですが、《お問い合わせ先》までお申出ください。

*1 家族型補償（本人型以外）の場合、保険の対象となる方ご本人以外の保険の対象となる方について、死亡保険金受取人を特定の方に指定することはできません。

【がん補償】

保険金受取人を特定の方に指定する場合*2は、必ず保険の対象となる方の同意を得てください（原則として親族の中から、1名を選択してください。指定がない場合、保険金は保険の対象となる方にお支払いします。）。同意のないままにご加入をされた場合、ご加入は無効となります。

*2 家族型補償（本人型以外）の場合、配偶者およびお子様は保険金受取人を特定の方に指定することはできません（保険金受取人はその保険の対象となる方ご自身となります。）。



4 現在のご加入の解約・減額を前提とした新たなご契約のご注意

現在のご加入を解約、減額等をするを前提に、新たな保険契約へのご加入をご検討される場合は、特に以下の点にご注意ください。

- ・補償内容や保険料が変更となったり、各種サービスを受けられなくなることがあります。
- ・新たにご加入の保険契約の保険料については、団体契約の始期日時点の保険の対象となる方の年齢により計算されます。
- ・新たにご加入の保険契約の保険料の計算の基礎となる予定利率・予定死亡率等が、解約・減額される契約と異なることがあります。
- ・保険の対象となる方の健康状態等により、お引受けをお断りする場合があります。
- ・新たにご加入の保険契約に対しても告知義務がありますので、告知義務違反による解除や詐欺による取消しが適用される場合があります。
- ・新たにご加入の保険契約の保険始期前に被った傷病に対しては、保険金が支払われない場合があります。
- ・新たにご加入の保険契約の保険始期日と責任開始日が異なる場合があります。この場合、現在のご加入を解約すると補償のない期間が発生することがあります。

Ⅲ ご加入後におけるご注意事項

1 通知義務等



【通知事項】

加入依頼書等に☆のマークが付された事項（通知事項）に内容の変更が生じた場合には、遅滞なく《お問い合わせ先》までご連絡ください。

ご連絡がない場合は、お支払いする保険金が削減されることがあります。なお、通知事項はお引受けする補償ごとに異なり、お引受けする補償によっては、☆のマークが付された事項が通知事項にあたらぬ場合もあります。お引受けする補償ごとの通知事項は、「Ⅱ-1 告知義務 [告知事項・通知事項一覧]」をご参照ください。

【その他ご連絡いただきたい事項】

- すべての補償共通
 - ご加入者の住所等を変更した場合は、遅滞なく《お問い合わせ先》までご連絡ください。
- 所得補償、団体長期障害所得補償

保険期間の途中において保険の対象となる方の平均月間所得額*1がご加入時の額より減少した場合には、《お問い合わせ先》までご連絡のうえ、所得補償の場合は保険金額、団体長期障害所得補償の場合は支払基礎所得額の見直しについてご相談ください。

 - *1 直前12か月における保険の対象となる方の所得*2の平均月額をいいます（ただし、所得補償で家事従事者特約をセットされる場合は、183,000円となります。）。
 - *2 所得補償の場合は、「加入依頼書等に記載の職業・職務によって得られる給与所得・事業所得・雑所得の総収入金額」から「就業不能の発生にかかわらず得られる収入」および「就業不能により支出を免れる金額」を控除したものをいいます。団体長期障害所得補償の場合は、「業務に従事することによって得られる給与所得・事業所得・雑所得の総収入金額」から「就業障害の発生にかかわらず得られる収入」および「就業障害により支出を免れる金額」を控除したものをいいます。
- 借家人賠償責任

保険の対象となる方の住所を変更する場合には、あらかじめ《お問い合わせ先》までご連絡ください。

【ご加入後の変更】

ご加入後、ご加入内容変更や脱退を行う際には変更日・脱退日より前にご連絡ください。また、保険期間中に、本保険契約の加入対象者でなくなった場合には、脱退の手続きをいただく必要がありますが、保険期間の終了時までには補償を継続することが可能なケースがありますので、《お問い合わせ先》までご連絡ください。ご加入内容変更をいただいてから1か月以内に保険金請求のご連絡をいただいた場合には、念のため、《お問い合わせ先》の担当者に、その旨をお伝えいただけますようお願いいたします。

2 解約される時



ご加入を解約される場合は、《お問い合わせ先》までご連絡ください。

- ・ご加入内容および解約の条件によっては、東京海上日動所定の計算方法で保険料を返還、または未払保険料を請求*1することがあります。返還または請求する保険料の額は、保険料の払込方法や解約理由により異なります。
- ・返還する保険料があっても、原則として払込みいただいた保険料から既経過期間*2に対して「月割」で算出した保険料を差し引いた額よりも少なくなります。
- ・満期日を待たずに解約し、新たにご加入される場合、補償内容や保険料が変更となったり、各種サービスを受けられなくなることがあります。

- *1 解約日以降に請求することがあります。
- *2 始期日からその日を含めて解約日までの、既に経過した期間をいいます。

3 保険の対象となる方からのお申出による解約



傷害補償・所得補償・団体長期障害所得補償・医療補償・がん補償・介護補償においては、保険の対象となる方からのお申出により、その保険の対象となる方に係る補償を解約できる制度があります。制度および手続きの詳細については、《お問い合わせ先》までご連絡ください。また、本内容については、保険の対象となる方全員にご説明くださいますようお願いいたします。



4 満期を迎えるとき

【保険期間終了後、補償の更新を制限させていただく場合】

- 所得補償

就業不能の原因となった病気、保険金請求状況等によっては、次回以降の補償の更新をお断りすることがあります。
- 上記以外の補償共通

保険金請求状況や年齢等によっては、次回以降の補償の更新をお断りさせていただくことや、引受条件を制限させていただくことがあります。
- 東京海上日動が普通保険約款、特約または保険引受に関する制度等を改定した場合には、更新後の補償については更新日における内容が適用されます。この結果、更新後の補償内容等が変更されることや更新できないことがあります。

【更新後契約の保険料】

保険料は、補償ごとに、更新日現在の年齢および保険料率等によって計算します。したがって、その補償の更新後の保険料は、更新前の保険料と異なることがあります。

【補償対象外となる病気・症状を設定してお引受けしている場合】

所得補償・団体長期障害所得補償・医療補償において、更新前契約に補償対象外となる病気・症状が設定されている場合であっても、更新にあたり新たに「健康状態告知書」のすべての質問事項について告知いただくことで、補償対象外となる病気・症状を設定しない加入内容に変更できる場合があります。ただし、新たにいただいた告知の内容により、お引受けをお断りさせていただくことがありますので、ご注意ください。

【更新後契約の補償内容を拡充する場合】

所得補償、団体長期障害所得補償、医療補償、がん補償、介護補償において、更新時に保険の対象となる方の追加や保険金額*1の高いタイプへの変更、口数の増加等、補償内容をアップする場合には、再度告知が必要となります。正しく告知をいただけない場合には、補償内容をアップされた部分を解除することがあります。ご加入を解除する場合、補償内容をアップされた部分については保険金をお支払いできないことがあります。

*1 団体長期障害所得補償については、支払基礎所得額×約定給付率とします。

【保険金請求忘れのご確認】

ご加入を更新いただく場合は、更新前の保険契約について保険金請求忘れがないか、今一度ご確認をお願いいたします。ご請求忘れや、ご不明な点がございましたら、《お問い合わせ先》まですぐにご連絡ください。なお、パンフレット等記載の内容は本年度の契約更新後の補償内容です。

更新前の補償内容とは異なることがありますので、ご注意ください。

【更新加入依頼書等記載の内容】

更新加入依頼書等に記載しているご加入者（団体の構成員）の氏名（ふりがな）、社員コード、所属等についてご確認いただき、変更があれば訂正いただきますようお願いいたします。また、現在のご加入内容についてもあわせてご確認いただき、変更がある場合は、《お問い合わせ先》までご連絡ください。

【ご加入内容を変更されている場合】

ご加入内容を変更されている場合、お手元の更新加入依頼書等には反映されていない可能性があります。なお、自動更新される場合は、ご契約はこの更新加入依頼書等記載の内容にかかわらず、満期日時点のご加入内容にて更新されます。

IV その他ご留意いただきたいこと

1 個人情報の取扱い



● 保険契約者である企業または団体は引受保険会社に本契約に関する個人情報を提供いたします。引受保険会社および引受保険会社のグループ各社は、本契約に関する個人情報を、保険引受の判断、本契約の管理・履行、付帯サービスの提供、他の保険・金融商品等の各種商品・サービスの案内・提供、アンケート等を行うために利用する他、下記①から⑥の利用・提供を行うことがあります。なお、保健医療等の特別な非公開情報（センシティブ情報）の利用目的は、保険業法施行規則により、業務の適切な運営の確保その他必要と認められる範囲に限定されています。

- ① 本契約に関する個人情報の利用目的の達成に必要な範囲内で、業務委託先（保険代理店を含みます。）、保険仲立人、医療機関、保険金の請求・支払いに関する関係先、金融機関等に対して提供すること
- ② 契約締結、保険金支払い等の判断をするうえでの参考とするために、他の保険会社、一般社団法人日本損害保険協会等と共同して利用すること
- ③ 引受保険会社と引受保険会社のグループ各社または引受保険会社の提携先企業等との間で商品・サービス等の提供・案内のために、共同して利用すること
- ④ 再保険契約の締結、更新・管理、再保険金支払等に利用するために、国内外の再保険引受会社等に提供すること
- ⑤ 質権、抵当権等の担保権者における担保権の設定等に係る事務手続きや担保権の管理・行使のために、その担保権者に提供すること
- ⑥ 更新契約に係る保険引受の判断等、契約の安定的な運用を図るために、保険の対象となる方の保険金請求情報等（過去の情報を含みます。）をご契約者およびご加入者に対して提供すること

詳しくは、東京海上日動火災保険株式会社のホームページ(www.tokiomarine-nichido.co.jp)および他の引受保険会社のホームページをご参照ください。

● 損害保険会社等の間では、傷害保険等について不正契約における事故招致の発生を未然に防ぐとともに、保険金の適正かつ迅速・確実な支払を確保するため、契約締結および事故発生の際、同一の保険の対象となる方または同一事故に係る保険契約の状況や保険金請求の状況について一般社団法人日本損害保険協会に登録された契約情報等により確認を行っております。これらの確認内容は、上記目的以外には用いられません。

2 ご加入の取消し・無効・重大事由による解除について

- 傷害補償で、ご加入者以外の方を保険の対象となる方とすることにご加入について、死亡保険金受取人を法定相続人以外の方に指定する場合、その保険の対象となる方の同意を得なかったときは、ご加入は無効になります。
- がん補償について、以下に該当する事由がある場合、ご加入は無効になります。
 - ① この保険が継続されてきた最初のご加入（初年度契約といえます。）の保険始期前に、保険の対象となる方がんと診断確定されていた場合
 - ② 保険金受取人を保険の対象となる方以外の方に指定する場合において、その保険の対象となる方の同意を得なかったとき（その保険の対象となる方を保険金受取人にする場合は除きます。）
- ご契約者、保険の対象となる方または保険金の受取人が、暴力団関係者その他の反社会的勢力に該当すると認められた場合には、東京海上日動はご加入を解除することができます。
- その他、約款等に基づき、ご加入が取消し・無効・解除となる場合があります。

3 ご加入手続き等の猶予に関する特別措置について

自然災害や感染症拡大の影響によりご加入手続き等を行うことが困難な場合に、「更新契約のご加入手続き」および「保険料相当額の払込み」に関して一定の猶予期間を設ける特別措置をご利用いただける場合があります。

※ご利用いただける特別措置の詳細につきましては、《お問い合わせ先》までご連絡ください。

4 保険会社破綻時の取扱い等



- 引受保険会社の経営が破綻した場合等には、保険金、返れい金等の支払いが一定期間凍結されたり、金額が削減されることがあります。
- 引受保険会社の経営が破綻した場合には、この保険は「損害保険契約者保護機構」の補償対象となり、保険金、返れい金等は、補償内容ごとに下表のとおりとなります。

補償内容	保険期間	経営破綻した場合等のお取扱い
傷害補償、賠償責任に関する補償、財産に関する補償、費用に関する補償	1年以内	原則として80%（破綻保険会社の支払停止から3か月間が経過するまでに発生した保険事故に係る保険金については100%）まで補償されます。
	1年超	原則として90%まで補償されます。ただし、破綻後に予定利率等の変更が行われた場合には、90%を下回ることがあります。
所得補償、団体長期障害所得補償、医療補償、がん補償、介護補償		

5 その他ご加入に関するご注意事項

- 東京海上日動の代理店は東京海上日動との委託契約に基づき、保険契約の締結・契約の管理業務等の代理業務を行っております。したがって、東京海上日動の代理店と有効に成立したご契約については東京海上日動と直接締結されたものとなります。



- 加入者票はご加入内容を確認する大切なものです。加入者票が到着しましたら、ご意向どおりのご加入内容になっているかどうかをご確認ください。また、加入者票が到着するまでの間、パンフレットおよび加入依頼書控等、ご加入内容がわかるものを保管いただけますようお願いいたします。ご不明な点がございましたら、「お問い合わせ先」までご連絡ください。なお、パンフレット等にはご加入上の大切なことが記載されていますので、ご一読のうえ、加入者票とともに保険期間の終了時まで保管してください。
- ご契約が共同保険契約である場合、各引受保険会社はそれぞれの引受割合に応じ、連帯することなく単独個別に保険契約上の責任を負います。また、幹事保険会社が他の引受保険会社の代理・代行を行います。引受保険会社については、〈共同保険引受保険会社について〉をご確認ください。

6 事故が起こったとき

- 事故が発生した場合には、直ちに（介護補償については遅滞なく、所得補償、団体長期障害所得補償、医療補償、がん補償等については30日以内に）《お問い合わせ先》までご連絡ください。
 - 賠償責任に関する補償において、賠償事故にかかわる示談交渉は、必ず東京海上日動とご相談いただきながらご対応ください。
 - 保険金のご請求にあたっては、約款に定める書類のほか、以下の書類または証拠をご提出いただく場合があります。
 - ・印鑑登録証明書、住民票または戸籍謄本等の保険の対象となる方、保険金の受取人であることを確認するための書類
 - ・東京海上日動の定める傷害もしくは疾病の程度、治療内容および治療期間等を証明する保険の対象となる方以外の医師の診断書、領収書および診療報酬明細書等（からだに関する補償においては、東京海上日動の指定した医師による診断書その他医学的検査の対象となった標本等の提出を求める場合があります。）
 - ・他の保険契約等の保険金支払内容を記載した支払内訳書等、東京海上日動が支払うべき保険金の額を算出するための書類
 - ・高額療養費制度による給付額が確認できる書類
 - ・附加給付の支給額が確認できる書類
 - ・東京海上日動が保険金を支払うために必要な事項の確認を行うための同意書
 - ・公的介護保険制度の要介護認定等を証明する書類（介護補償（年金払介護）においては、それぞれの保険金支払基準日において有効な書類とします。）
 - 保険の対象となる方または保険金の受取人に保険金を請求できない事情があり、保険金の支払いを受けるべき保険の対象となる方または保険金の受取人の代理人がない場合は、保険の対象となる方または保険金の受取人の配偶者*1または3親等内のご親族（あわせて「ご家族」といいます。）のうち東京海上日動所定の条件を満たす方が、保険の対象となる方または保険金の受取人の代理人として保険金を請求できる場合があります。
 - *1 法律上の配偶者に限ります。
 - 保険の対象となる方または保険金の受取人の代理人として保険金のご請求をされる場合は、以下の点についてご了承ください。
 - ・保険金をお支払いした場合、保険の対象となる方には原則その旨のご連絡はいたしません。保険金のお支払後に、保険の対象となる方（またはご加入者）からご加入内容についてご照会があったときは、保険金をお支払いした旨回答せざるを得ないことがあります。このため、保険の対象となる方（またはご加入者）に傷病名等を察知される可能性があります。
 - ・保険金のご請求があったことを保険の対象となる方（またはご加入者）が知る可能性がある具体的事例は以下のとおりです。
 1. 保険の対象となる方（またはご加入者）が東京海上日動にご加入内容をご照会された場合
 2. 特約の失効により、ご加入者が保険料の減額を知った場合
 3. ご加入者がご加入内容の変更手続きを行う場合
- 本内容については、ご家族の皆様にご説明ください。
- 保険金請求権には時効（3年）がありますのでご注意ください。
 - 損害が生じたことにより保険の対象となる方等が損害賠償請求権その他の債権を取得した場合で、東京海上日動がその損害に対して保険金を支払ったときは、その債権の全部または一部は東京海上日動に移転します。
 - 賠償責任に関する補償において、保険の対象となる方が賠償責任保険金等をご請求できるのは、費用保険金を除き、以下の場合に限られます。
 1. 保険の対象となる方が相手方に対して既に損害賠償としての弁済を行っている場合
 2. 相手方が保険の対象となる方への保険金支払を承諾していることを確認できる場合
 3. 保険の対象となる方の指図に基づき、東京海上日動から相手方に対して直接、保険金を支払う場合

事故受付センター（東京海上日動安心110番）のご連絡先は、後記をご参照ください。

保険の内容に関するご意見・ご相談等

東京海上日動火災保険株式会社

保険の内容に関するご意見・ご相談等はパンフレット等記載の《お問い合わせ先》にて承ります。

指定紛争解決機関

一般社団法人 日本損害保険協会 そんぽADRセンター

東京海上日動火災保険（株）は、保険業法に基づく金融庁長官の指定を受けた指定紛争解決機関である一般社団法人日本損害保険協会と手続実施基本契約を締結しています。東京海上日動火災保険（株）との間で問題を解決できない場合には、同協会に解決の申し立てを行うことができます。詳しくは、同協会のホームページをご確認ください。（<https://www.sonpo.or.jp/>）



0570-022808

通話料
有料

IP電話からは03-4332-5241をご利用ください。
受付時間：平日 午前9時15分～午後5時
（土日祝・年末・年始はお休みとさせていただきます。）



<共同保険引受保険会社について>

引受保険会社	引受割合	引受保険会社	引受割合

本説明書はご加入いただく保険に関するすべての内容を記載しているものではありません。詳細につきましては、「団体総合生活保険 普通保険約款および特約」に記載しています。必要に応じて、団体までご請求いただくか、東京海上日動のホームページでご参照ください（ご契約により内容が異なっていたり、ホームページに保険約款を掲載していない商品もあります）。ご不明点等がある場合は、「お問い合わせ先」までご連絡ください。

インターネット等によりお手続きされる場合は、加入依頼書等へ記載することにかえて、画面上に入力してください。また、本説明書中の「健康状態告知書」は「健康状態の告知の画面」と読み替えてください。

東京海上日動のホームページのご案内
www.tokiomarine-nichido.co.jp

事故受付センター
（東京海上日動安心110番）



0120-720-110

受付時間：24時間365日

ご加入内容確認事項（意向確認事項）

本確認事項は、万一の事故の際に安心して保険をご利用いただけるよう、ご加入いただく保険商品がお客様のご希望に合致した内容であること、ご加入いただくうえで特に重要な事項を正しくご記入をいただいていること等を確認させていただくためのものです。
お手数ですが以下の各質問事項について再度ご確認いただきますようお願い申し上げます。
なお、ご確認にあたりご不明な点等がございましたら、《お問い合わせ先》までご連絡ください。

1. 保険商品が以下の点でお客様のご希望に合致した内容となっていることをパンフレット・重要事項説明書等でご確認ください。万一、ご希望に合致しない場合はご加入内容を再度ご検討ください。

- | | |
|---|---|
| <input type="checkbox"/> 保険金をお支払いする主な場合 | <input type="checkbox"/> 保険金額、免責金額（自己負担額） |
| <input type="checkbox"/> 保険期間 | <input type="checkbox"/> 保険料・保険料払込方法 |
| <input type="checkbox"/> 保険の対象となる方 | |

2. 加入依頼書等の記入事項等につき、以下の点をご確認ください。万一、記入漏れ、記入誤りがある場合は、加入依頼書等を訂正してください。また、下記事項に関し、現在のご加入内容について誤りがありましたら、《お問い合わせ先》までご連絡ください。

確認事項	傷害補償	左記以外の補償
<input type="checkbox"/> 加入依頼書等の「生年月日」または「満年齢」欄、「性別」欄は正しくご記入いただいていますか？	○	—
<input type="checkbox"/> 加入依頼書等の「職業・職務」欄、「職種級別」欄は正しくご記入いただいていますか？ ※各区分（AまたはB）に該当する職業例は下記のとおりです。 ○職種級別Aに該当する方： 「事務従事者」、「販売従事者」等、下記の職種級別Bに該当しない方 ○職種級別Bに該当する方： 「自動車運転者」、「建設作業者」、「農林業作業者」、「漁業作業者」、「採鉱・採石作業者」、「木・竹・草・つる製品製造作業者」（以上、6職種）	○	—
<input type="checkbox"/> 加入依頼書等の「他の保険契約等」欄は正しく告知いただいていますか？	○	○

3. 重要事項説明書の内容についてご確認いただけましたか？

特に「保険金をお支払いしない主な場合」、「告知義務・通知義務等」、「補償の重複に関するご注意*1」についてご確認ください。

*1 例えば、個人賠償責任補償特約をご契約される場合で、他に同種のご契約をされているとき等、補償範囲が重複することがあります。

※インターネット等によりお手続きされる場合は、本確認事項中の「記入」を「入力」と読み替えてください。

ご加入手続きについて

下記払込取扱票が『加入依頼書』となっています。
 記入方法をご確認いただき、必要事項をご記入のうえ、それぞれの加入タイプの保険料を添えて、お近くの
 ゆうちょ銀行または郵便局からお振込みください。

※パンフレット記載のご加入タイプは職種級別Aに該当する方(継続的に職業に従事していない生徒等)用です。
 以下に該当する職業に継続的に従事している方は職種級別Bとなり保険料と加入依頼書が異なります。必ずお問い合わせ先までご連絡ください。
 「自動車運転者」「建設作業者」「農林業作業者」「漁業作業者」「採鉱・採石作業者」「木・竹・草・つる製品製造作業者」(以上6種)



★または☆が付された事項は、ご加入に関する重要な事項(告知事項)です。これらの表示が事実と異なる場合やこれらに事実を記載しない場合は、ご加入を解除することがあります。また、☆が付された事項に内容の変更が生じた場合には、遅滞なく東京海上日動にご連絡ください。ご連絡がない場合はお支払いする保険金が削減されることがありますのでご注意ください。

ご記入方法

※大きくはっきりとご記入ください。
 ※裏面「補償の重複に関するご注意」を必ずご確認ください。

00 大阪		払込取扱票									
口座記号番号										金額	
009807										235727	
株式会社 関大パンセ										料金額	
郵便番号 564-8680										電話番号1 06-6368-1121	
住所(払込人) 吹田市山手町3-3-35										電話番号2 090-0000-0000	
氏名(漢字) 関大 太郎										加入タイプ 5 A	
氏名(フリガナ) カンダイ タロウ										扶養者 3	
住所(自筆) 吹田市山手町3-3-35										加入者同一の場合「生徒との続柄」のみ記入	
住所(印刷) 吹田市山手町3-3-35										加入タイプ 5 A	
性別(男) 1										学校(カタカナ) カンダイホクヨウ	
氏名(漢字) 関大 花子										☆公的医療保険制度(コード)	
氏名(フリガナ) カンダイ ハナコ										原票種類 Y001	
性別(女) 2										★生徒が継続的に従事している職業・職務	
★他の保険契約等										日附印	
☆生徒が継続的に従事している職業・職務										原票種類 Y001	
学 1 E 営 3929 代 3000 契 (HW134)										種 ① ②	
ご依頼人欄に、おとこ・おなまえをご記入ください。(承認番号 第46276号)											
これより下部には何も記入しないでください。											

- 加入者(加入のお申込みをされる方)の〒・住所・電話番号をご記入ください。
 電話番号1: 自宅の電話番号(携帯電話も可)
 電話番号2: その他日中の連絡先(勤務先・携帯電話等)をご記入ください。
- ご署名(自署)をお願いします。
- 扶養者氏名をご記入ください。(加入者と同一の場合はご記入不要です。⇒④へ)
 ※扶養者として指定できるのは、生徒(被保険者-保険の対象となる方)の親権者であり(※)、かつ、生徒の生活費および学業費用の全部または一部を継続的に負担して、生徒の生計を支えている方となります。
 (※)成年に達した場合はこの限りではありません。
- 生徒から見た続柄を、下記「コード一覧」からコードでご記入ください。

生徒(被保険者)本人から見た続柄			
父母	03	兄弟姉妹	05
祖父母	06	その他親族	08
本人	01	配偶者	02
- ご加入希望のタイプ名をご記入ください。保険料を金額欄にご記入ください。
- 生徒の住居区分をお選びください。自宅以外(加入者住所と異なる)の方は住所をご記入ください。
 ※お申込時点で生徒の住所が決まっていない場合は、自宅住所をご記入ください。(住所決定後に住所変更の手続きを行ってください。)
- 生徒(被保険者-保険の対象となる方)の氏名・生年月日をご記入し、性別・学校に○をつけてください。
- 他の保険契約等(この保険契約の全部または一部に対して支払責任が同じである保険契約または共済契約をいいます)がある場合には○をし、右に具体的な内容(保険会社・共済会社、保険種類、満期日、保険金額)をご記入ください。

2024年12月作成 24T-001600

(ここから切り離してゆうちょ銀行または郵便局へお出しください)

払込取扱票

00 大阪		払込取扱票									
口座記号番号										金額	
009807										235727	
株式会社 関大パンセ										料金額	
郵便番号 -										電話番号1 -	
住所(払込人) -										電話番号2 -	
氏名(漢字) -										加入タイプ -	
氏名(フリガナ) -										扶養者 -	
住所(自筆) -										加入者同一の場合「生徒との続柄」のみ記入	
住所(印刷) -										加入タイプ -	
性別(男) 1										学校(カタカナ) -	
氏名(漢字) -										☆公的医療保険制度(コード)	
氏名(フリガナ) -										原票種類 Y001	
性別(女) 2										★生徒が継続的に従事している職業・職務	
★他の保険契約等										日附印	
☆生徒が継続的に従事している職業・職務										原票種類 Y001	
学 1 E 営 3929 代 3000 契 (HW134)										種 ① ②	
ご依頼人欄に、おとこ・おなまえをご記入ください。(承認番号 第46276号)											
これより下部には何も記入しないでください。											

振替払込請求書兼受領証

口座記号番号									
009807									
株式会社 関大パンセ									
金額									
*おなまえ									
ご依頼人									
様									
料金額 (消費税込み)									
円									
備考									

この受領証は、大切に保管してください。

各票の※印欄は、「ご依頼人様においてご記入ください。」

記載事項を訂正した場合は、その箇所に訂正印を押ししてください。

ご加入時の同意内容について

私と被保険者(*)全員は、以下の事項について確認・同意のうえ、加入を依頼します。 * 保険の対象となる方をいいます。

- ① 私または被保険者欄記載の者が契約者である企業または団体の
構成員であること
- ② 重要事項説明書の内容
- ③ 重要事項説明書添付の「ご加入内容確認事項」の内容
- ④ 下記の「個人情報の取扱いに関するご案内」の内容



★または☆が付された事項は、ご加入に関する重要な事項(告知事項)です。これらの表示が事実と異なる場合やこれらに事実を記載しない場合は、ご加入を解除することがあります。また、☆が付された事項に内容の変更が生じた場合には、遅滞なく東京海上日動にご連絡ください。ご連絡がない場合はお支払いする保険金が削減されることがありますのでご注意ください。

個人情報の取扱いに関するご案内

保険契約者である企業または団体は引受保険会社に本契約に関する個人情報を提供いたします。引受保険会社および引受保険会社のグループ各社は、本契約に関する個人情報を、保険引受の判断、本契約の管理・履行、付帯サービスの提供、他の保険・金融商品等の各種商品・サービスの案内・提供、アンケート等を行うために利用する他、下記①から⑥の利用・提供を行うことがあります。なお、保健医療等の特別な非公開情報(センシティブ情報)の利用目的は、保険業法施行規則により、業務の適切な運営の確保その他必要と認められる範囲に限定されています。

- ① 本契約に関する個人情報の利用目的の達成に必要な範囲内で、業務委託先(保険代理店を含みます。)、保険仲立人、医療機関、保険金の請求・支払いに関する関係先、金融機関等に対して提供すること
- ② 契約締結、保険金支払い等の判断をするうえでの参考とするために、他の保険会社、一般社団法人日本損害保険協会等と共同して利用すること
- ③ 引受保険会社と引受保険会社のグループ各社または引受保険会社の提携先企業等との間で商品・サービス等の提供・案内のために、共同して利用すること
- ④ 再保険契約の締結、更新・管理、再保険金支払等に利用するために、国内外の再保険引受会社等に提供すること
- ⑤ 質権、抵当権等の担保権者における担保権の設定等に係る事務手続きや担保権の管理・行使のために、その担保権者に提供すること
- ⑥ 更新契約に係る保険引受の判断等、契約の安定的な運用を図るために、保険の対象となる方の保険金請求情報等(過去の情報を含みます。)をご契約者およびご加入者に対して提供すること

詳しくは、東京海上日動火災保険株式会社のホームページ(www.tokiomarine-nichido.co.jp) および他の引受保険会社のホームページをご参照ください。

補償の重複に関するご注意

個人賠償責任補償特約等をご契約される場合で、保険の対象となる方またはそのご家族が、補償内容が同様の保険契約を他にご契約されているときには、補償が重複することがあります。

(ご注意)

- ・この用紙は、機械で処理しますので、金額を記入する際は、枠内にはっきりと記入してください。また、本票を汚したり、折り曲げたりしないでください。
- ・この用紙は、ゆうちょ銀行又は郵便局の払込機能付きATMでもご利用いただけます。
- ・この払込書を、ゆうちょ銀行又は郵便局の渉外員にお預けになるときは、引換えに預り証を必ずお受け取りください。
- ・払込みの際、法令等に基づき、運転免許証等、顔写真付きの公的証明書類のご提示をお願いする場合があります。
- ・この用紙による払込料金は、ご依頼人にお支払いいただきます。なお、お支払い方法により払込料金が異なります。あらかじめご了承ください。
- ・ご依頼人様からご提出いただきました払込書に記載されたおとこと、おなまえ等は、加入者様に通知されます。
- ・この受領証は、払込みの証拠となるものですから大切に保管してください。
- ・なお、備考欄に「口座払」の印字をしたものは、通常貯金口座から指定口座への払込みが行われたものです。

収入印紙
課税相当額以上
貼付

印

ご加入時の同意内容について

私と被保険者(*)全員は、以下の事項について確認・同意のうえ、加入を依頼します。 * 保険の対象となる方をいいます。

- ① 私または被保険者欄記載の者が契約者である企業または団体の
構成員であること
- ② 重要事項説明書の内容
- ③ 重要事項説明書添付の「ご加入内容確認事項」の内容
- ④ 下記の「個人情報の取扱いに関するご案内」の内容



★または☆が付された事項は、ご加入に関する重要な事項(告知事項)です。これらの表示が事実と異なる場合やこれらに事実を記載しない場合は、ご加入を解除することがあります。また、☆が付された事項に内容の変更が生じた場合には、遅滞なく東京海上日動にご連絡ください。ご連絡がない場合はお支払いする保険金が削減されることがありますのでご注意ください。

個人情報の取扱いに関するご案内

保険契約者である企業または団体は引受保険会社に本契約に関する個人情報を提供いたします。引受保険会社および引受保険会社のグループ各社は、本契約に関する個人情報を、保険引受の判断、本契約の管理・履行、付帯サービスの提供、他の保険・金融商品等の各種商品・サービスの案内・提供、アンケート等を行うために利用する他、下記①から⑥の利用・提供を行うことがあります。なお、保健医療等の特別な非公開情報(センシティブ情報)の利用目的は、保険業法施行規則により、業務の適切な運営の確保その他必要と認められる範囲に限定されています。

- ① 本契約に関する個人情報の利用目的の達成に必要な範囲内で、業務委託先(保険代理店を含みます。)、保険仲立人、医療機関、保険金の請求・支払いに関する関係先、金融機関等に対して提供すること
- ② 契約締結、保険金支払い等の判断をするうえでの参考とするために、他の保険会社、一般社団法人日本損害保険協会等と共同して利用すること
- ③ 引受保険会社と引受保険会社のグループ各社または引受保険会社の提携先企業等との間で商品・サービス等の提供・案内のために、共同して利用すること
- ④ 再保険契約の締結、更新・管理、再保険金支払等に利用するために、国内外の再保険引受会社等に提供すること
- ⑤ 質権、抵当権等の担保権者における担保権の設定等に係る事務手続きや担保権の管理・行使のために、その担保権者に提供すること
- ⑥ 更新契約に係る保険引受の判断等、契約の安定的な運用を図るために、保険の対象となる方の保険金請求情報等(過去の情報を含みます。)をご契約者およびご加入者に対して提供すること

詳しくは、東京海上日動火災保険株式会社のホームページ(www.tokiomarine-nichido.co.jp) および他の引受保険会社のホームページをご参照ください。

補償の重複に関するご注意

個人賠償責任補償特約等をご契約される場合で、保険の対象となる方またはそのご家族が、補償内容が同様の保険契約を他にご契約されているときには、補償が重複することがあります。